

TOM.6853.1.162.2012

L.dz. 7504/2012

**D E C Y Z J A** Nr 155/L/2012  
na lokalizację infrastruktury technicznej w pasie drogowym  
(etap projektowania)

Na podstawie:

- art. 19 ust. 2 pkt 4, art. 39 ust. 3 ustawy z dnia 21 marca 1985 roku o drogach publicznych (tekst jednolity: Dz. U. z 2007 roku, Nr 19, poz. 115 z późn. zm.);
- art. 104 Kodeksu postępowania administracyjnego (tekst jednolity; Dz. U. z 2000 r. Nr 98, póź. 1071 z późn. zm.);

po rozpatrzeniu wniosku złożonego dnia 26.11.2012 roku, przez:

**Urząd Miasta Milanówka**  
**ul. Kościuszki 45**  
**05-822 Milanówek**

**w imieniu Gminy Milanówek**

**w sprawie:** wyrażenia zgody na lokalizację w pasie drogowym w ulicach **Brzozowej, Piotra Skargi i Bez Nazwy w Milanówku kanałów sanitarnych i odrzutów (przyłączy) kanalizacji sanitarnej**

**Burmistrz Miasta Milanówka**

z Urzędu

**zezwała / ~~nie zezwała~~**

Gminie Milanówek na lokalizację w ulicy **Brzozowej** w liniach rozgraniczających pas drogowy dz. nr ew. **31/2** obręb **06-01**, w ulicy **Piotra Skargi** w liniach rozgraniczających pas drogowy dz. nr ew. **55/3** obręb **06-01**, w ulicy **Bez Nazwy** w liniach rozgraniczających pas drogowy dz. nr ew. **48** obręb **06-01**- stanowiących własność Gminy Milanówek **kanałów sanitarnych i odrzutów (przyłączy) kanalizacji sanitarnej** zgodnie z załącznikiem graficznym będącym częścią dokumentacji dołączonej do wniosku, pod następującymi warunkami:

- Infrastruktura techniczna nie powinna naruszać ustaleń zawartych w § 140 Rozporządzenia Ministra Transportu i Gospodarki Morskiej z dnia 2. marca 1999 roku w sprawie warunków technicznych, jakim powinny odpowiadać drogi publiczne i ich usytuowanie (Dz. U. z 1999 roku Nr 43, póź. 430).
- W przypadku wystąpienia w wykopach gruntu gliniastego należy dokonać

- jego wymiany.
- Przywrócenia stanu pierwotnego pasów drogowych z uwzględnieniem zachowania parametrów istniejącej nawierzchni jezdni oraz ciągu pieszego (dotyczy również posiania trawy na poboczach, trawnikach).
  - Odtworzyć na całej szerokości nawierzchnię asfaltową.
  - Zagęścić warstwami grubości 40 cm grunt w wykopie uzyskując minimalny wskaźnik zagęszczenia 0,99.
  - Wykonania badań wskaźnika zagęszczenia gruntu w miejscach wykopów.
  - Koszty związane z budową urządzeń infrastruktury technicznej i odbudową elementów pasa drogowego związanych z realizacją zadania ponosi inwestor przedmiotowych robót inwestycyjnych.
  - W przypadku kolizji projektowanej infrastruktury technicznej z istniejącymi urządzeniami lub istniejącą infrastrukturą w pasie drogowym, inwestor na własny koszt dokona zabezpieczenia lub przełożenia kolidującego urządzenia lub infrastruktury.
  - Zezwolenie niniejsze wygasa, jeżeli w ciągu 3 lat od daty jego wydania w/w infrastruktura nie zostanie wybudowana.
  - Przed rozpoczęciem prac związanych z budową w/w infrastruktury technicznej należy wystąpić, zgodnie z art. 40 ustawy z dnia 21 marca 1985r. o drogach publicznych (Dz. U. z 2004 roku Nr 204, późn, 2086 z późn, zm.) do Burmistrza Miasta Milanówka z wnioskiem o wydanie zezwolenia na prowadzenie robót i na umieszczenie infrastruktury technicznej w pasie drogowym drogi gminnej.

## UZASADNIENIE

Na podstawie przeprowadzonego postępowania stwierdzono, że przedmiotowe zamierzenie inwestycyjne jest zgodne z przepisami ustawy o drogach publicznych z dnia 21 marca 1985 roku oraz spełnia wymagania inwestora zawarte w wystąpieniu z dn. 26.11.2012 r., wobec powyższego należało orzec jak w sentencji.

## POUCZENIE

Zgoda zarządcy drogi w niniejszej decyzji nie jest równoznaczna z zezwoleniem na prowadzenie robót w pasie drogowym. Niniejsze zezwolenie stanowi jedynie prawo do zlokalizowania urządzenia infrastruktury niezbędne do zgłoszenia lub uzyskania pozwolenia na budowę do Starostwa Powiatu Grodzkiego.

W sprawie uzyskania zgód na zajęcie pasa drogowego w celu wykonania robót oraz umieszczenia urządzenia infrastruktury w pasie drogowym w **ul. Brzozowej, Piotra Skargi i Bez Nazwy** należy wystąpić do Burmistrza Miasta Milanówka z właściwymi wnioskami.

Zgodnie z art. 2 ust.1 pkt. 2 ustawy z dnia 16 listopada 2006 r. o opłacie skarbowej (Dz. U Nr 225 poz. 1635.) Wnioskodawca zwolniony jest z uiszczenia opłaty skarbowej za wydanie niniejszej decyzji.

Od decyzji służy stronie prawo do wniesienia odwołania do Samorządowego Kolegium Odwoławczego w Warszawie w terminie 14 dni od dnia doręczenia decyzji za pośrednictwem Burmistrza Miasta.

### Załącznik:

- mapa w skali 1:500

### Otrzymują:

1. Wnioskodawca
2. a/a,

Opracował:  
Kinga Niedźwiecka-Reszczyk



Z up. Burmistrza Miasta

*[Signature]*  
mgr Ryszard Maciejowski  
Zastępca Burmistrza

# MILANÓWEK

## PLAN MIASTA

skala 1:12500

### ZONE NA PLANIE

illa "Leontynówka" (ul. Krakowska 13) - Obok miejsce upamiętnione śmiercią 2 AK w dn. 29.07.1944 r. w czasie akcji zypadkowo zatrzymanego w Milanówku izgo Mizery "Siwego", komendanta K "Bazant".

illa "Polanka" (ul. Krakowska 24) 887 r., w stylu historyzującego moder- okresie międzywojennym właścicielem: h. Józef Sosnowski, w 1930 roku dokonał- tej przebudowy. Przed willą aleja dębów.

illa "Sosnowica" (ul. Wielki Kąt 2) - na wydzielonej z posesji "Polanka" ni jak. 1920 r. arch. Józef Sosnowski dla zego. Ma formę pałacyku w stylu

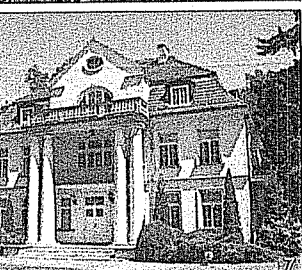
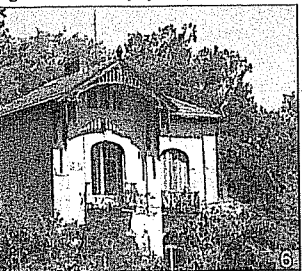

yezny. Na elewacji zach. herb Nałęcz, iektu Adeli.

illa "Lusia" (ul. Słowackiego 11) - z ok. u, w stylu dworskowym.

illa "Romim" (ul. Królowej Jadwigi 16) i dworskowym z elementami pałacowymi. etap budowy miał miejsce w 1922 r., zbudowywana sukcesywnie aż do 1994 r. 40-tych mieściła się tu tajna radiostacja, wywno broń i dokumentację AK.

willa "Emanów" (ul. Mickiewicza 4) r., w stylu historyzmu z elementami neo- Zbudowana została dla Emanuela ,dyrektora huty szkła w Zawierciu. 1 czer- 5 r. gościł w niej Prezydent RP Ignacy i. W 1934-49 miejsce zamieszkania pp. w, właścicieli Centralnej Doświadczalnej hwnicznej.

illa "Matulinek" (ul. Mickiewicza 8/10) 210 r., neoklasycyzyczna. Zbudowano ją nysłowca Oskara Saengera. Architektura spirowana była Pałacem na Wyspie wskich Łazienek. Od 1942 r. dzierżawiło nadzienie Sióstr Urszulanek, a następnie rżekazana im przez właścicielkę Maric wską. W czasie okupacji miejsce tajnych w szkoły podstawowej i gimnazjum

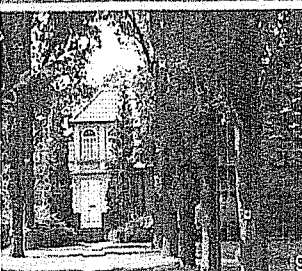
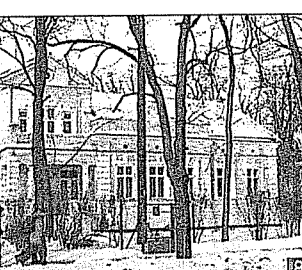

Milanówek prawa miejskie otrzymał w 1951 roku. Pierwszy herb został ustanowiony w 1971 roku, nawiązywał do miejscowego przemysłu włókienniczego i precyzyjnego. Został zmieniony Uchwałą Rady Miasta w dniu 10 czerwca 1997 r. na prezentowany obok.

Nowy został opracowany przez grafików milanowskich: Krzysztofa Rychtera i Włodzimierza Mońkę oraz ks. Pawła Dudzińskiego. Na gołtyckiej tarczy dzielonej pionowo na dwa pola umieszczono: na polu I - błękitnym, herb Dolega Mjchała Lasockiego - ostatniego właściciela dóbr, z inicjatywę którego powstała miejscowość; na polu II - złotym znajduje się zielony liść dębowy symbolizujący środowisko naturalne miasta.

Nazwa miasta pochodzi od imienia Milan lub Miłon i dawniej brzmiała: Milonowo lub Miłanowo. Miejscowość znana jest od XV wieku.

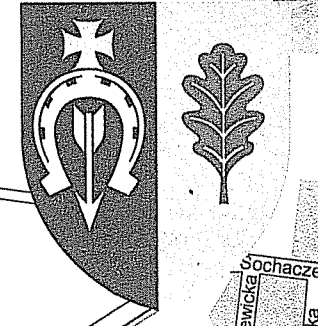

URZĄD MIASTA MILANÓWKI  
ul. Kościuski 45  
05-822 MILANÓWEK  
NIP: 529-10-04-197, REG: 000525889  
al. J. Słowackiego PKD 8411Z

Złącznik do decyzji, informacji:  
Urzędu Miasta Milanówka  
Nr. 151/12014 z dn. 30.06.2014

TURCZYNEK  
Zespół Przemysłowo-Krajobrazowy  
Turczynek  
Klub Sportowy "Na Turczyńku"